



fadg
FUNDACION
ALEJANDRO DIAZ GUERRA

2020

SEGUNDO INFORME DE ACTIVIDADES

SUBSECRETARÍA PARA EL DESARROLLO Y VINCULACIÓN CON ORGANIZACIONES DE LA SOCIEDAD CIVIL
GOBIERNO DEL ESTADO DE JALISCO

Lic. Juan Carlos Anguiano Orozco

Director General

Subsecretaría para el Desarrollo y Vinculación con Organizaciones de la Sociedad Civil

PRESENTE

La Fundación Alejandro Díaz Guerra ac (FADG) presenta su 2do. Informe de actividades llevadas a cabo en el segundo semestre del año 2020.

La epidemia del SARS-CoV-2 ha venido a cambiar nuestras formas de vida, así como las prioridades y métodos de trabajo, tanto a nivel personal como institucional, por lo que las actividades de la FADG relativas a los apoyos a pacientes y a comunidades de pueblos originarios aumentaron, ya que se hicieron 3 entregas de insumos sanitarios, alimento enriquecido y despensas durante el año 2020.

La FADG realizó en el primer semestre del año 2020 un VideoClip acerca de la difícil situación por la que atraviesa el pueblo wixárika, mismo que se puede ver en www.casawilmot.org/FADG, en donde nuestra intención es mostrar y mantener informados a nuestros seguidores de redes sociales.

Atendimos, en la medida de nuestras posibilidades a las comunidades wixaritari de Tatei-Kié y de Tuapurie, ambas en el municipio de Mezquitic, Jalisco, así como al Centro Indígena Huichol de Huejuquilla El Alto, Jalisco. A solicitud del Instituto Nacional para los Pueblos Indígenas (INPI) también se mandaron insumos de higiene y alimentos a la comunidad Tepehuana vecindada en Tapizoac, municipio de Chimaltitán, Jalisco.

Para el transporte a comunidades fuera de la ZMG, contamos con la colaboración logística del Instituto Nacional de los Pueblos Indígenas (INPI) Jalisco, la Comisión Estatal Indígena (CEI) Jalisco y del DIF Jalisco. Queremos agradecer especialmente el trabajo realizado por las médicas que trabajan en la clínicas de Tatei-Kié, la médico Jamaima Carrillo Carrillo y de Nueva Colonia en Tuapurie, la médico Micaela Carrillo, ambas trabajaron en una especie de censo para detectar a las familias con mayores necesidades, con madres embarazadas, o que cuentan con personas con algún problema de salud específico, o de la tercera edad.

También entregamos insumos a población de comunidades originarias en la Zona Metropolitana de Guadalajara (ZMG), haciendo entregas a la Casa Huichol en Zoquipan, Zapopan y a una pequeña comunidad Purhépecha que vive en el municipio de Tlaquepaque.

Queremos mencionar a las empresas Sánchez y Martín SA de CV y a Productos Verde Valle SA de CV que nos han facilitado donaciones en especie y/o descuentos en la compra de sus productos.

La FADG ha continuado con los apoyos otorgados durante varios años a los siguientes proyectos y organizaciones de la sociedad civil: FISANIM ac, Fundación con los Niños y Familias del Campo IAP, AICAW ac, Proyecto Huicholes y Plaguicidas y a pacientes varios que nos solicitan apoyo de forma individual o a través de los servicios de salud del estado.

En Casa Wilmot Artes y Oficios (CW AyO) terminamos con los trabajos de restauración del inmueble y continuamos impartiendo talleres, de forma virtual.

ATENTAMENTE

L. Patricia Díaz Romo
Presidenta, Fundación Alejandro Díaz Guerra ac

INDICE

a. Proyecto Huicholes y Plaguicidas (página WEB)	1
b. Fideicomiso para la Salud de los Niños Indígenas de México A.C.	2
c. Fundación con los Niños y Familias del Campo IAP	4
Ver ANEXO No. 1	
d. Asociación para la Investigación, Capacitación y Asistencia Wixárica ac	5
e. Pacientes varios atendidos por la FADG ac	
Benítez Díaz, Emilia	6
Candelario Carrillo, Gilberto	6
Carrillo Bañuelos, Celia e hijo Carrillo Carrillo, Rigoberto	6
Carrillo Díaz, Francisco	7
De la Cruz Torres, Yesenia	7
González Ginez, Claudia e hijo Víctor Hugo Benítez González	8
López Chávez, María del Refugio	8
López Díaz R/N	8
Torres de la Cruz, Bacilio	9
f. COVID-19 y Pueblos Originarios del Occidente de México	9
Alimento Enriquecido a base de AMARANTO, avena, canela	
Empresas que nos han facilitado donaciones en especie y/o descuentos para COVID	
Productos Verde Valle SA de CV	
Sánchez y Martín SA de CV	
g. Colaboración logística para el transporte	11
Instituto Nacional de los Pueblos Indígenas (INPI) Jalisco	
Comisión Estatal Indígena (CEI) y DIF Jalisco	
h. Comunidades wixaritari y otros pueblos originarios beneficiados	12
Tuapurie (Wixaritari Santa Catarina Cuexcomatitlán) 2 entregas	
Centro Indígena Huichol, Huejuquilla El Alto	
Tatei-Kié (Wixaritari San Andrés Cohamiata) CEI (dos entregas)	
Tepehuanos Comunidad de Tepizoac, municipio Chimaltitán	
Casa Huichol, Zoquipan, Zapopan	
Purhépechas en Tlaquepaque	
i. Casa Wilmot Artes y Oficios (CW AyO).	
Restauración trabajos y descuento de Productos Rivial, PRISA SA de CV	14
Talleres virtuales	15
CW L6 azotea verde	18
CW L8 Biblioteca	19
FB y WEB	20
j. Programación de eventos virtuales	21

a. Proyecto Huicholes y Plaguicidas en la web

El proyecto Huicholes y Plaguicidas continua apoyando y participando en diversas causas relacionadas con los plaguicidas, jornaleros del campo, transgénicos, organismos genéticamente modificados, derechos humanos y laborales.



A inicios de año, algunas organizaciones de la sociedad civil que hemos trabajado por años con el problema del uso de plaguicidas, fuimos invitados por el gobierno federal a varias mesas de análisis y propuestas para mitigar el efecto de los plaguicidas en el campo, en poblaciones cercanas a las zonas de cultivo y como consecuencia, en los consumidores de las grandes poblaciones a donde llegan esos alimentos.

Durante años se ha comprobado el efecto tan dañino que tiene el glifosato en la salud de los jornaleros del campo y de las poblaciones aledañas a los campos agrícolas. El glifosato es un

herbicida producido por Monsanto (Bayer) y vendido en paquete con las semillas que comercializa Monsanto, es decir semillas transgénicas (maíz, algodón, soya).

Como efecto, con un decreto emitido el 31 de diciembre, el gobierno federal se ha comprometido a eliminar el glifosato en un término de tres años.

La lucha contra Monsanto y sus semillas transgénicas también se ha librado en la península de Yucatán donde los productores de miel han frenado

los deseos de Monsanto de cultivar soya transgénica. El herbicida

glifosato que debe usarse para que la soya de Monsanto tenga buenos rendimientos, ha disminuido la población de abejas y ha impactado en la apicultura que es una actividad fundamental tradicionalmente en la península.

El las reuniones con SEMARNAT se determinó que una de las primeras medidas a tomar contra el uso intensivo de plaguicidas deberían de ser en la zona de Yucatán porque estaba en riesgo la apicultura, en el Estado de México por los invernaderos de flores y en Jalisco por los campos de cultivos de berries.

En la página web del proyecto (www.hypinfo.org) no solo se encuentran las notas más recientes sino también los materiales audiovisuales relacionados con nuestros temas, material propio y de nuestros aliados de lucha. Así entonces se encontrarán materiales audiovisuales que exponen las problemáticas pero también aquellos que plantean propuestas y alternativas.

Hemos anexado a la página web, artículos y protocolos para prevenir el contagio de COVID-19.

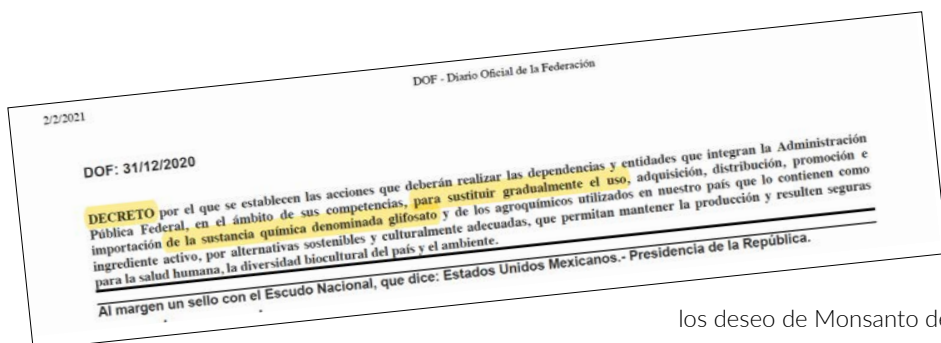

b. Fideicomiso para la Salud de los Niños Indígenas de México (FISANIM)

Todas las personas de “el Fideo”, sentimos un inmenso agradecimiento a la fundación Alejandro Diaz Guerra, que desde nuestra fundación en el año 1990 ha sido sostén, ejemplo, consejo y guía.



www.fisanim.org
#elFIDEoesFISANIM

fadg
FUNDACIÓN
ALEJANDRO DIAZ GUERRA

A partir de los primeros días de julio, el equipo regresó al trabajo en San Cristóbal, con todas las medidas de seguridad que se requiere: cubrebocas, turnos escalonados, sana distancia, lavado de manos, sanitizante y demás cuidados.

El 14 de julio el equipo realizó la entrega de despensas a las familias de los 115 comuneros de Magdalenas Aldama, víctimas del desplazamiento forzado interno.

Los acompañó Cáritas San Cristóbal, el director del Frayba y la hermana Chabelita, misionera de la orden de los Dominicos. En esta ocasión les llevaron: alimento enriquecido, maíz, frijol, azúcar, aceite para cocinar, sal, jabón en polvo y en barra marca Lirio, sopa de pasta, botes con tapa para guardar el alimento, así como semillas para sembrar.

Se les prepararon 30 litros de alimento enriquecido para que lo conocieran y aprendan a hacerlo, y se les llevaron vasos para su degustación. Estaban muy contentos y comentaron que es la primera vez que reciben este tipo de apoyo.

El día 27 de este mismo mes, viajaron a la comunidad de Acteal. Llevaron maíz, frijol, alimento enriquecido, azúcar, sal, sopa de pasta, jabón, pastillas de cloro para el Rotoplas y les entregaron una estufa ahorradora de leña, 2 letrinas para la instalación de baños secos y material para su instalación, impermeabilizante, cubrebocas ecológicos reutilizables de triple capa, insumos de limpieza, cemento.

Se instaló la estufa y se les enseñó el modo de usarla. Rosita y Manuel que tienen una en su casa, son los mejores promotores de esta estufa, así que pronto quedaron todas y todos convencidos de la utilidad de la misma. Los baños secos se instalaron y enseñaron a usar, en los días subsiguientes.

En agosto fueron a la cabecera de Aldama con los representantes de la cabecera Chivit, Cotzilnam, Tabac, Coco, X'uxchén, y Stzelej Potobjtik (familias de desplazados).

Llevaron despensas para cada familia, además de galletas, chocolates, pelotas, carritos, trompos, ligas para el pelo, peines, pulseritas y cubrebocas.

A principios de septiembre se realizó la entrega de alimento enriquecido, despensa y jabones para familias desplazadas de las comunidades de Vololch'ojon, Cruz K'ak'alnam y Cruzton, pertenecientes al municipio de Chalchihuitán. Los acompañó Marcos Pérez Pérez, compañero y representante de los desplazados. 61 familias resultaron beneficiadas con alimento enriquecido, jabón en polvo, jabones en barra marca Lirio, galletas, vasos, cucharas, cal y 15 bocadines. 85 niños recibieron paquetes de juguetes con pelotas, trompos, muñequitos, aros, peines, ligas para el cabello, y sonajeros para los más pequeños. Por comunidad se entregaron 3 ollas con capacidad de 36 litros, 3 cucharones de peltre, un garrafón de agua, 2 cubetas, y 100 cubrebocas desechables que se entregaron con el representante de cada comunidad.

Y para el 24 de este mes visitaron la comunidad de Ch'enmut para realizar la entrega para 27 familias desplazadas de la despensa con lo antes citado, además de: ollas, cubetas, cucharones, 2 garrafones de agua para uso comunitario y para los niños y niñas más grandes llevamos cuadernos, lápices, lapiceros, sacapuntas, borradores.

En el mes de octubre, recabaron el peso y talla de los niños y madres desplazados. La gran mayoría están por debajo de su peso normal.





A final de este mes visitaron la comunidad de Tulantik, perteneciente a Chalchihuitán, para llevarles despensa a 50 familias desplazadas. Los paquetes contenían: alimento enriquecido, jabón en polvo y en barra, bocadines, vasos, pelotas, libretas, lápices, lapiceros, borradores, ollas de aluminio para cada familia, también se entregaron 3 piezas de ollas grandes para la cocina comunitaria, cubetas, y cucharas.

El día 18 de noviembre aparentaba ser un día más de trabajo y entrega de despensas a comunidades de desplazados en el municipio de Magdalenas Aldama. El reporte de Diandra, comenzó dando los pormenores del viaje y la visita, sin imaginarse que más tarde estaban por experimentar uno de los episodios más fuertes de su vida.

La caravana con ayuda humanitaria de Cáritas "San Cristóbal de las Casas" y del FISANIM fue atacada con ráfagas de balas de alto calibre a larga distancia. En la ofensiva fue herida la misionera dominica María Isabel Hernández Rea, (la hermana Chabelita).

¡Fue un acto vil y sin precedentes, nunca se había atacado a una caravana de ayuda humanitaria!

Comenzamos este relato por orden cronológico, presentando el inicio del reporte de Diandra:

"Viajamos a la comunidad de Tabak, Aldama para realizar la entrega de 110 despensas para familias en situación de desplazamiento interno forzado, que han sido afectadas por las constantes lluvias durante esta temporada. A las 8:30 de la mañana nos encontramos con los compañeros de Cáritas "San Cristóbal de las Casas" y la hermana Chabelita quien viajó en nuestro vehículo, para ser nuestra guía en las comunidades".

"Nos llamó poderosamente la atención de que los niños no sonrían".

Cuando se disponían a regresar a San Cristóbal, Chabelita dijo que viajaría con nosotros de regreso, entonces se escucharon disparos, seguidos de varios más. La hermana Chabelita fue herida en la pierna y pensamos que nos iban a matar a todos. Los compañeros de la comunidad cargaron a Chabe y la subieron a otro vehículo, arrancaron y se fueron de inmediato. Nosotros salimos a toda velocidad atrás de ellos.

Junto con el Centro de Derechos Humanos Fray Bartolomé de las Casas, un grupo de obispos y amigos de la sociedad civil nacional e internacional, mandaron una misiva dirigida a todos los niveles de gobierno y hasta ahora no han recibido respuesta y/o acuse de recibido.

La hermana Chabelita se ha ido recuperando poco a poco de su herida pues es diabética, pero ya tiene un pie en la puerta para salir y estar con las comunidades que tanto la quieren. Para principios de diciembre Ofelia y Begoña viajaron a Chiapas, para estar con su grupo, el día 10 de diciembre, junto con el equipo de Cáritas, tuvieron otra sesión con una mujer *lloj*, que nos hizo mucho bien a todos.

En la casa continuamos con la siembra de nuestra hortaliza.

Tabla 1. Aproximado de personas beneficiadas por la Fundación Alejandro Díaz Guerra.

Programas del FISANIM.	Edad						Número aproximado de las personas que participaron.		
	0 a 6	7 a 14	15 a 29	30 a 49	50 a 65	66 en adelante	Hombres	Mujeres	Total
"Nutrición y Salud"	14	11	13	8	7	4	23	34	57
"Programa de siembra de amaranto, chia y hortalizas"	X	5	18	15	7	5	20	30	50
"Talleres"	X	20	24	21	12	11	30	58	88
TOTAL	14	36	55	44	26	20	73	122	195*

* El aproximado total de personas en las comunidades antes citadas beneficiadas, directa o indirectamente por el FISANIM, son 590 personas.

c. Fundación con los Niños y Familias del Campo IAP



Como cada semestre, el Centro Rural de Educación Superior de Estipac (CRES) ha llevado a cabo el Proyecto “Capacitación a Mujeres Emprendedoras Wixaritari”, dirigido a 15 jóvenes wixaritari que cursan el bachillerato en esa institución educativa que principalmente atiende a jóvenes de pueblos originarios. La capacitación que ahí reciben en temas de SALUD y HORTALIZAS les permite pasar más adelante estos conocimientos a otras personas en sus comunidades de origen.

En el segundo semestre del año 2020, vieron en el área de SALUD, los siguientes temas:

1. Anatomía
2. Primeros auxilios
3. Salud pública
4. Inteligencia emocional
5. Emociones
6. Personalidad



En el área de HORTALIZAS, trataron los siguientes temas:

1. Mantenimiento del cultivo, con 6 subtemas
2. Cosecha

Para el reporte completo acerca de estas actividades del CRES en Estipac, favor de ver el ANEXO No. 1



El 24 de septiembre el personal docente y administrativo del CRES participó en el Curso “Medidas de prevención en el entorno escolar ante el Covid-19” Impartido por la Región Sanitaria XII de la Secretaría de Salud de Jalisco. El 29 de septiembre el Ingeniero en Sistemas Computacionales, exalumno del CRES y responsable del departamento de informática José Luis De la Cruz Ávila impartió el taller de Formularios de Google, a los maestros del CRES, para fortalecer sus habilidades en el manejo de éstos.

Del 12 al 16 de octubre, los alumnos de las Licenciaturas realizaron sus prácticas educativas de manera virtual. También los talleres de artes y oficios que impartió la CW AyO a los alumnos del CRES, se realizaron de forma virtual. (Ver apartado i.2, de CW AyO).

d. Asociación para la Investigación, Capacitación y Asistencia Wixárika (AICAW)



A través de AICAW recibimos la solicitud de apoyo para transporte de Guadalajara a sus comunidades de origen a las familias wixaritari:

Bautista Carrillo, familia de la Comunidad de Tierras Amarillas en el Municipio de Mezquitic, Jalisco.

Paciente: Bautista Carrillo, Wilma de 4 años de edad

Papá: Bautista Bañuelos, Vicente de 23 años de edad

Mamá: Carrillo Carrillo Donaciana de 19 años de edad



Hermano: Bautista Carrillo, S/N de 9 meses de edad

Hospedados en Casa Huichol por atención en el Hospital General de Occidente a la paciente Wilma Bautista Carrillo con diagnóstico de: malformación anorrectal con fístula vestibular, colostomía, disminución de agudeza visual y anemia microcítica hipocrómica.



Carrillo González, familia de Tuxpan de Bolaños, Jalisco.

Alicia González Bañuelos (20 años) y Plácido Carrillo Serio (24 años).

Padres de la menor Yajaira Alizeth Carrillo González de 1 año de edad. Atendida en el Hospital General de Occidente por un tumor en el cerebro y posteriormente con diagnóstico de Covid 19 por el que falleció.



González Madrigal, familia de la comunidad de El Batallón en el municipio de Bolaños Jalisco.

Las 3 pacientes de Tuberculosis Pulmonar estuvieron hospedadas en Casa Huichol por atenderse en el Hospital General de Occidente.

Paciente: Paloma Rubí González Madrigal de 6 meses de edad con fecha de nacimiento del 12/02/2020,

Mamá: Yareli Rubí González Madrigal de 17 años con fecha de nacimiento 02/01/2003

Abuela: Bertha Alicia Madrigal de la Cruz de 34 años 12/02/1986

e. Pacientes varios atendidos por la FADG ac



BENÍTEZ DÍAZ, EMILIA

Paciente wixárika de 36 años, originaria de Acatita Municipio de Mezquitic.

Paciente del Hospital Civil Fray Antonio Alcalde. Solicitó el apoyo de la FADG a través de trabajo social del hospital.

Diagnóstico: Tumor de células gigantes en tibia próxima del miembro izquierdo.

Esta patología se caracteriza por deformidad y riesgo de fractura por crecimiento anormal del hueso no funcional y requiere de tratamiento con cirugía, sin embargo la valoración por el servicio de Traumatología y Ortopedia dicen que no es posible una resección con preservación de la extremidad por lo que la paciente es candidata a tratamiento especializado para su enfermedad con el medicamento DENOSUMAB que se aplica vía subcutánea una vez por semana durante 4 semanas y posterior una vez al mes por 3 meses consecutivos. A la fecha ya se le aplicaron las 7 dosis y valorada nuevamente por el servicio de trauma y ortopedia quienes comentan que aún no es posible realizar cirugía por lo que continuará con el tratamiento con DENOSUMAB.

Los días 29 de junio y 28 de julio se le aplicaron las dosis para esas fechas con la aportación de la FADG.



CANDELARIO CARRILLO, GILBERTO

Gilberto Candelario es un paciente wixárika, tiene 40 años; vive en Santa Catarina, con diagnóstico de lesión medular por accidente ocasionado por arma de fuego en el año 2016, quedando parapléjico.

Actualmente la FADG lo ayuda enviándole los medicamentos indicados por su médico que sirven para disminuir los intensos dolores que sufre.

CARRILLO BAÑUELOS CELIA, CARRILLO CARRILLO RIGOBERTO y familia Pacientes wixaritari, madre e hijo; radican en Colotlán, Jalisco.

En 2016 a Celia se le diagnosticó un meningioma en ojo derecho y en el 2017 y a través del Instituto Jalisciense de Cancerología se sometió a cirugía con la que se le quitó la mayor parte del tumor que tenía adherido al cerebro y al globo ocular, el cual también fue retirado. Posterior a la cirugía continuó con tratamiento de radioterapia hasta que finalmente en el 2019 se le dio de alta.

Hemos acompañado a la paciente Celia Carrillo Bañuelos, en el seguimiento médico necesario para su tratamiento.

Desde el 2018 también se le apoya económicamente para los medicamentos que necesita para su tratamiento ocular; despensa de consumo familiar y otros servicios como el gas doméstico.

Su hijo RIGOBERTO CARRILLO CARRILLO de 11 años, tiene parálisis cerebral y la ayuda para Rigoberto, este año, ha sido para alimentación a través de la despensa familiar.



CARRILLO DÍAZ, FRANCISCO



Paciente wixárika de 47 años, originario de el Chalate, Mezquitic, Jalisco.

Se accidentó cayendo de una altura de 5 metros mientras trabajaba en el programa “La escuela es nuestra” de la escuela preescolar “Plan de Ayutla” colocando las láminas de termo plástico, fracturándose la muñeca izquierda.

Fue atendido en el servicio de traumatología y ortopedia del Hospital de Primer Contacto de Colotlán, Jalisco.

El apoyo de la FADG consistió en la compra del material quirúrgico: fijador externo para muñeca.

La ayuda para este paciente nos la hizo saber el CEI (Comisión Estatal Indígena), quien se coordinó con los familiares del paciente para reunir el expediente solicitado.

DE LA CRUZ TORRES, YESENIA



Paciente wixárika de 24 años; nació en Nueva Colonia, municipio de Mezquitic y actualmente reside en Santa Catarina.

Diagnóstico: Rechazo de trasplante renal donador vivo (se le hizo en 2008) más disfunción crónica del injerto. Desde noviembre del 2019 ha permanecido en Guadalajara y se hospeda en el albergue fray Antonio Alcalde porque acude a citas de revisión constante en el área de Trasplantes y Nefrología del Hospital Civil.

Los apoyos que FADG le ha brindado: para alimentación, ya que la dieta de Yesenia es muy estricta; compra de ropa y artículos de higiene personal. Hemos atendido los requerimientos de medicamentos y estudios de laboratorio solicitados por los médicos que la atienden y que no son cubiertos por el mismo hospital civil. En junio, agosto y septiembre se le apoyó con transporte para viajar a su comunidad.

En Julio pasado en consulta con nefrólogo del Hospital Civil se le solicitó que ya se le colocara catéter para hemodiálisis y la FADG lo adquirió, sin embargo, la FADG le concertó cita con el médico especialista en Nefrología, el Dr. José Ignacio Cerrillos Gutiérrez en el Sanatorio San Francisco de Asís para una segunda opinión. En agosto tuvo la primera consulta y en octubre una segunda revisión. El diagnóstico que dio el Dr. Cerrillos fue más alentador, ya que con el tratamiento sugerido podía alargar más el plazo para ser hemodializada. No obstante, para la segunda quincena de diciembre la salud de Yesenia empeoró y tuvo que hospitalizarse de emergencia en el hospital civil en el área de nefrología, solicitándole de emergencia la compra del catéter vascular permanente, mismo que fue colocado el 23 de diciembre y recibió ahí mismo su primera hemodiálisis. El 24 de diciembre fue dada de alta con la prescripción de hacerse 3 hemodiálisis por semana.



La FADG pagó la primera hemodiálisis y hemos dado acompañamiento para conseguir apoyos de otras ONG's como la Fundación Stella, A.C. quienes solicitan una serie de requisitos para que los pacientes se beneficien con algunas de las sesiones que se requieren mensualmente. Yesenia está enterada de los trámites que debe hacer y los documentos que se le solicitan para obtener el apoyo de esta asociación Otra ONG que se sumó en su ayuda fue Pacientes Renales de Jalisco, A.C., otorgando 5 sesiones más. Desde la FADG seguiremos gestionando apoyos para continuar con los tratamientos para Yesenia ya que verdaderamente son costosísimos.



GONZÁLEZ GINEZ, CLAUDIA y BENÍTEZ GONZÁLEZ, VÍCTOR HUGO

A la Sra. Claudia González y a su hijo se les ha estado ayudando desde hace más de una década. Ella tiene 50 años y su hijo Víctor Hugo de 23. Radican en Tehuacán, Puebla y en situación de extrema pobreza además de que Víctor Hugo tiene retraso mental severo e hipotiroidismo congénito.

La ayuda consiste en despensa en general, pago de servicios como por ejemplo el gas, transporte a sus citas médicas cuando les corresponde y medicinas, tratamientos, estudios y en algunas ocasiones ropa y calzado.



LÓPEZ CHÁVEZ, MARÍA DEL REFUGIO

Paciente wixárika de 55 años de edad, de la comunidad de Pajaritos, Mezquitic, Jalisco, con diagnóstico de cáncer de cérvix EC IIIB, e insuficiencia renal obstructiva, atendida en el Instituto Jalisciense de Cancerología.

A través del servicio de trabajo social se solicitó la ayuda económica a la FADG para el pago de los siguientes estudios:

Gammagrama renal con tasa de filtración glomerular, ecosonograma renal y RX de abdomen, que se hicieron en el CID, (Centro de Imagen y Diagnóstico).



LÓPEZ DÍAZ R/N

A través del INPI (Instituto nacional de pueblos indígenas) nos llegó la solicitud de ayuda para compra de una leche fortificada especial para recién nacidos. Ellos a su vez recibieron el llamado de Trabajo social del servicio de Neonatología del Hospital de primer contacto de Colotlán Jalisco.

Esta leche fue requerida para la paciente wixárika recién nacida hija de la Sra. Domitila Díaz Carrillo quien radica en Popotita, Mezquitic, Jalisco.



En el resumen clínico del 9 de diciembre que nos fue enviado se lee lo siguiente: Paciente femenina producto de embarazo gemelar hija de la señora Domitila Díaz Carrillo de 23 años de edad. El parto fue atendido por familiares en su domicilio, no habiendo sobrevivido el otro gemelo masculino debido al lugar de nacimiento y a las condiciones del mismo.

La paciente López Díaz presenta sepsis neonatal temprana, actualmente superando la infección y alimentándose del seno materno; se requiere que gane peso ya que al ingresar su peso era de 1.300 kg y para ese momento pesaba 1.408 kg; es necesario apoyarla con fortificadores a fin de mejorar su nutrición.

La fórmula solicitada es SIMILAC HUMAN MILK FORTIFIER. La FADG ADQUIRIÓ 2 cajas que fueron enviadas a Colotlán a través del mismo Instituto Nacional de Pueblos Indígenas y entregada en trabajo social, según las indicaciones recibidas.



TORRES DE LA CRUZ, BACILIO

Paciente wixárika de 54 años, de Barranca del Tule, Bolaños Jalisco.

A finales del mes de agosto estuvo internado en el antiguo Hospital Civil de Guadalajara en infectología por presentar tuberculosis pulmonar. Posteriormente lo derivan a la Unidad de Cuidados Coronarios con el diagnóstico de insuficiencia cardiaca crónica agudizada, para lo cual se le requiere una resonancia magnética cardiaca, por lo que el servicio de trabajo social solicita a la FADG la ayuda económica para solventar el pago de dicho estudio realizado en el CID, (Centro de Imagen y Diagnóstico).



f. COVID19 y los Pueblos Originarios de Occidente de México

Vale la pena reflexionar sobre quién es más vulnerable a las pandemias. Si bien es cierto que la COVID-19 tiene el potencial de impactar a todos en la sociedad, sin embargo, éste será mayor en poblaciones vulnerables.

Millones de personas en el mundo experimentan condiciones de vulnerabilidad. A medida que esta pandemia se propaga por todo el mundo, ha permitido evidenciar las graves deficiencias de los sistemas de salud. Las poblaciones vulnerables tales como los adultos mayores, personas con afecciones crónicas, personas con discapacidades o en estado de desnutrición y pobreza extrema, se verán más afectadas en comparación al resto, por lo que es necesario la inclusión de políticas equitativas e igualitarias en este tipo de colectivos.

ver: COVID-19 y su relación con poblaciones vulnerables: http://scielo.sld.cu/scielo.php?script=sci_arttext&pid=S1729-519X2020000400005#B1



Acerca de esta pandemia Ignacio Ramonet escribió: “Ninguna pandemia nunca fue tan fulminante y de tal magnitud. A esta altura, ya nadie ignora que la pandemia no es solo una crisis sanitaria. Es un hecho social total, en el sentido que convulsiona el conjunto de las relaciones sociales y la totalidad de los valores. Nos encontramos ante una situación enigmática, sin precedentes [...] y no existen señales que nos ayuden a orientarnos”[1], a menos que otros datos nos digan lo contrario. Ulrich Beck anticipaba, al igual que muchos pensadores críticos modernos, que vivimos en la sociedad del riesgo global.[2] Nadie ni nada escapa ahora a esta situación amasada desde más de un siglo; bastante menos en nuestros entornos nacionales y que los niveles de desarrollo y progreso llegan como muchas cosas más tarde y por importación; realidad de nuestro régimen y modelo-estilo de vida.



Un breve ejemplo: en Guadalajara, en la Colonia Ferrocarril, familias de la etnia mixteca viven hacinadas -hasta diez personas- en cuartos redondos o casas de menos de 40 metros cuadrados. Actualmente, en el estado de Jalisco, de entre sus más de 8 millones de habitantes, cerca de 500 mil personas viven en condiciones similares. La pobreza y la desigualdad socio-espacial, económica y política también son una forma de violencia. El caso de las familias Puhépechas que vican en barracas a un costado de la nueva Central Camionera en Tlaquepaque, sufren de la misma problemática de hacinación y falta de servicios, aún de los más indispensables como es el agua potable y el alcantarillado. Ya ni mencionar la falta de baños o servicios para poder tener las mínimas medidas de higiene.

De la región wixárika se sabe del abandono que sufre por parte de las diferentes instancias gubernamentales, locales, estatales y nacionales. Respecto de la delincuencia organizada y el aumento de la violencia, la pandemia ha proporcionado oportuno velo a las autoridades correspondientes.

Mientras tanto, los déficits acumulados y el deterioro ambiental, la destrucción de bosques, la desertificación, la descarbonización, son atendidos a cuenta gotas.

1. Ignacio Ramonet, en Le Monde Diplomatique, La Pandemia y el sistema-mundo, La Habana, Cuba, 22 de Abril de 2020
2. Beck, Ulrich (2002) La sociedad del riesgo global, Madrid, Siglo XXI Editores España.
3. https://www.jaliscofuturo.mx/jalisco-después-del-covid-19/habitat/#_ftn1

En medio de esta situación y por el propio estado de vulnerabilidad en el que viven, las solicitudes que nos han estado llegando a la FADG ac por parte de la Autoridades Tradicionales Wixaritari de la sierra norte de Jalisco, done habita el pueblo wixárika, han ido en aumento.

Las despensas que se armaron en noviembre del 2020 y se entregaron a finales de noviembre y diciembre constaban de:

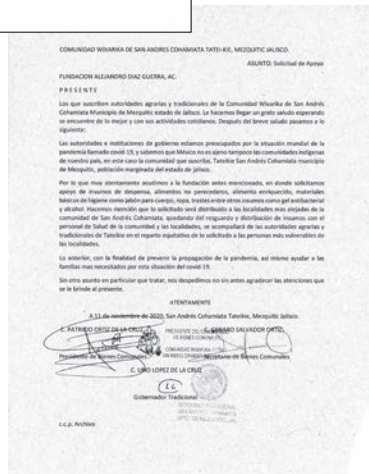

El armado de las despensas se llevó a cabo en la ciudad de Guadalajara y se solicitó a la Comisión Estatal Indígena (CEI) la colaboración para transportarlas a Huejuquilla El Alto y a las comunidades de Tatei-Kié y Tuapurie en la sierra norte de Jalisco.

DESPENSA - CONTENIDO x BOLSA				
CANT	DESCRIPCIÓN	EN GRS POR	GRS X PRODU	PRODUCTO
2	PIEZAS DE 400 GRS c/u	0.400	0.800	JABÓN LIRIO LAVANDERÍA de 400 GRS
2	PIEZAS DE 400 GRS c/u	0.400	0.800	JABÓN LIRIO LAVANDERÍA de 400 GRS
2	PIEZAS DE 100 GRS c/u	0.100	0.200	JABÓN LIRIO DERMATOLÓGICO de 100 GRS
1	BOLSA x un lado	0.500	0.500	DETERGENTE ÚTIL DE 500 GRS
Bolsa aparte				
1	BOTELLA de 1/2 Lt.	0.500	0.500	Gel antibacterial de 500 ml (400 PZAS)
1	BOTELLA de 1/2 Lt.	0.500	0.500	ALCOHOL DE CAÑA DE 1 LT
1	CAJA 10 TABS c/u	0.5	0.500	PARACETAMOL de 500 MG
4	BOLSAS DE 1/2 K c/u	0.500	2.000	LENTEJA CHICA, BOLSA 500 GR
2	BOLSAS DE 1 K c/u	1.000	2.000	FRUJOL NEGRO, BOLSA 1 KG
2	BOLSAS DE 1 K c/u	1.000	2.000	ARROZ SUPER EXTRA, BOLSA 1 KG
2	BOLSAS DE 500 gms c/u	1.000	2.000	AVENA, 500 gms c/u
1	BOLSA DE 1 K c/u	1.000	1.000	HARINA DE MAIZ (MINS)
1	BOLSA DE 1 K c/u	1.000	1.000	SAL DE COCINA BOLSA DE 1 KG
1	BOLSA DE 1 K c/u	1.000	1.000	AZÚCAR MORENA, BOLSA DE 1 KG
1	POUCHE 430 GR	0.430	0.430	FRUJOL ISADORA
2	LATAS DE 140 GRS c/u	0.140	0.280	ATÚN EN LATA, PIEZA
1	FRASCO DE 50 GRS	0.050	0.050	CAFÉ SOLUBLE 50 GRS FRASCO
2	BOLSAS DE 200 GRS c/u	0.200	0.400	PASTA FIDEO NUM
1	BOLSA DE 2 K c/u	2.000	2.000	ALIMENTO ENRIQUECIDO
2	PALIACATES			Se pueden partir x mitad y tener 4 pzas
2	Hojas impresas con indicaciones sobre el COVID-19 x ambas caras			
				en BOLSA RAFIA MULTIUSO 45 X 50 x 15

Las despensas estaban formadas con los productos que se incluyen en la tabla de arriba y tenían un peso aproximado de 18 kilogramos cada una. Además de los alimentos en general, cada bolsón llevaba una paquete de **Alimento Enriquecido** de 2 kilos, a base de **AMARANTO** y avena, que se mandó elaborar especialmente para tratar de paliar la grave desnutrición y el hambre que prevalece en las comunidades de pueblos originarios.





También llevaban insumos de higiene donados por Sánchez y Martín SA de CV que ofrecen productos para el cuidado personal y la limpieza del hogar, nos hicieron un descuento a nuestra primera solicitud en el mes de junio y para la segunda solicitud donaron las siguientes cantidades:

- 1,000 piezas de jabón de lavandería,
- 1,000 piezas de jabón de tocador lirio dermatológico,
- 1,000 piezas de jabón de tocador lirio neutro,
- 500 bolsas de detergente multiusos.

(www.sym.com.mx)



También se mandaron en las despensas insumos de higiene para la prevención del SARS-CoV2, como es el alcohol, gel antibacterial, paracetamol y paliacates para su uso como cubrebocas...



La empresa Productos Verde Valle SA de CV donó 500 paquetes (pouches) de frijol precocido Isadora, un total de 25 cajas que se mandaron ya repartidos en las bolsas de rafia en las que se empacaron las despensas para su distribución en las comunidades wixaritari de:

- Tuapurie (Santa Catarina Cuexcomatlán,
 - Tatei-Kié (San Andrés Cohamiata) y al
 - Centro Cultural Huichol, Huejuquilla El Alto,
 - Jalisco.
- (www.verdevalle.com)



Comisión Estatal Indígena de Jalisco (CEI)
Isaura M. García Hernández
PRESIDENTE

Cuando se presenta una emergencia como la que vive el mundo en estos momentos, la enorme desigualdad económica se hace aún más patente, cobijando con mayor aversión a las personas más vulnerables. Tal es el caso de las comunidades originarias de nuestro país, que durante siglos se han visto confinadas a lugares y trabajos poco productivos, que apenas les proporcionan lo suficiente para sobrevivir.

Con motivo de la contingencia por el SARS-CoV-2, las Autoridades Tradicionales y Apatzita Wixaritari en torno de la comunidad de Tuapurie, Santa Catarina Cuexcomatlán y de Tatei Kié, San Andrés Cohamiata en el municipio de Mezquital, Jalisco nos han solicitado apoyo para paliar sus necesidades, ya que la situación en las comunidades es muy preocupante. Como sabemos, su primera fuente de ingresos es la agricultura, pero debido al protocolo sanitario de resguardo, los cultivos se han visto afectados, por lo que no poder vender sus producciones imposibilita el acceso al alimento necesario para sus familias. Principalmente nos solicitan apoyo para las familias más vulnerables como las que viven más apartadas de los centros comerciales y centros, o que viven en las barrancas y que cuentan con personas que sufren enfermedades crónicas, de la tercera edad o personas con capacidades diferentes.

Por tal motivo las comunidades indígenas necesitan nos solicitan:

- Alimentos no perecederos (despensas)
- Alimento empacado
- Materiales básicos de higiene y salud para cumplir con los centros sanitarios y para la higiene personal, indispensable para controlar la enfermedad como son el **jabón para manos, ropa y para tratar** y otros como alcohol, gel antibacterial.

La FADG se mandó elaborar alimento empacado a base de amaranto, maíz azul y avena, que será la base nutricional de las 400 despensas que preparamos para enviar a la tierra norte de Jalisco, a las dos comunidades wixaritari mencionadas.

Al dirigimos al CEI estamos solicitando la colaboración por parte de la Comisión Estatal Indígena para llevar estos insumos a las ciudades de las dos comunidades mencionadas y hacer entrega de las despensas, alimento empacado e insumos de higiene, para que las crisis se encargen de su distribución en la zona.

En acuerdo con la Dra. Mariana Cuervo, quien es responsable del Centro de Salud de Tapachula, en Nueva Colombia, hemos preparado 200 despensas para esta comunidad y otras 200 para Tatei Kié a cargo de la Dra. Yamamita Carrillo. También se mandaron más sacos de alimento empacado e insumos de higiene a las crisis, para que lo entreguen a otras personas que no hayan alcanzado despensa pero que necesitan de ellas o sean usados en ellas en las propias crisis.

Quedo a tus ordenes para cualquier aclaración.

ATENTAMENTE
Patricia Díaz Romo
Patricia Díaz Romo
Presidenta de la FADG ac

Copi: Gilberto Rivera y María del Carmen Sánchez

1 - NEXUSMEXI.com de contacto @ Tapachula y Teziu Kié

Calle Constitución 102, colonia Centro, Tonalá, Jalisco, CP 46400, México
Teléfono (33) 3614 7972

g. Colaboración logística para el transporte

Instituto Nacional de los Pueblos Indígenas (INPI) Jalisco

Comisión Estatal Indígena (CEI) Jalisco, DIF Jalisco



A QUIEN CORRESPONDA
FUNCIONARIO ALEJANDRO DIAZ GUERRA A.C.
PRESENTE.

Por medio de la presente nos dirigimos a usted como Autoridades Tradicionales y Agrarias en favor de la comunidad de Tuapurie, Santa Catarina Cuexcomatitlán.

A través de este oficio y de la manera más amable, considerando su gran labor social como fundación y debido a la pandemia Covid-19 queremos hacerle saber que la situación en nuestra comunidad es muy preocupante, nuestra primera fuente de ingresos es la agricultura en Obispana, el comercio de mercancías, pero debido al protocolo sanitario de seguridad, nuestros comercios se han visto afectados para proveer de alimentos a sus familias, es por tal motivo que solicitamos alimentos no perecederos y materiales básicos de higiene personal con el fin de hacerlos llegar a las familias más vulnerables.

En acuerdo con la Dra. Micaela Carrillo, quien es responsable del Centro de Salud de Nueva Corona y conoce a la población vulnerable en cuanto a enfermedades crónicas, personas con capacidades diferentes y demás condiciones, hemos decidido que el requerir de dicha despensa, en caso de que la petición se nos tome en cuenta, sea dentro de las instalaciones de la Clínica y sea recibida por las Días. Micaela Carrillo, Jamamima Carrillo y las autoridades locales para la repartición de las despensas. El traslado de dicha despensa será por parte de la Comisión Estatal de Higiene.

Será más a gusto que trabaje sus despensas esperando una pronta respuesta.

DECLARACIÓN DE AUTENTICIDAD
El presente documento es válido a partir del día 07 de noviembre del 2020.
Aguilón Carrillo Bautista
Presidente de Bienes Comunales
Petro De la Rosa De la Rosa
Gobernador Tradicional

h. Entrega despensas a comunidades wixaritari

La comunidad de **Tuapurie** (Sta. Catarina Cuexcomatitlán) nos hizo una solicitud directa a la FADG a través del Presidente del Comisariado de Bienes Comunales, el c. Agustín Carrillo Bautista.

A las familias de Tuapurie que cuentan con personas de la tercera edad o con algún problema especial de salud y con mujeres embarazadas, que fueron seleccionadas por las Autoridades Tradicionales con la asesoría de la médico Micaela y del Sr. Cirilo Carrillo, se les entregaron las 200 despensas destinadas a esa comunidad durante los últimos días de noviembre y principios de diciembre del 2020.



En la comunidad de **Tatei-Kié** (San Andrés Cohamiata) la segunda entrega se hizo en el mes de diciembre del 2020, con la supervisión de la encargada de la clínica de Tatei Kié (San Andrés), la médico Jamamima Carrillo y sus colaboradores, quienes también escogieron a las familias más necesitadas de esa comunidad.





Huejuquilla El Alto

Al Centro Indígena Huichol en Huejuquilla El Alto, se han entregado 25 despensas en junio y aproximadamente 30 despensas en diciembre.

El INPI también transportó cajas de frijol Isadora para complementar los alimentos que el propio Centro Indígena cultiva en su terreno en esa localidad. También se mandaron insumos sanitarios y cajas de jabones de Sánchez y Martín.



Purhépechas en Tlaquepaque

A través del INPI supimos de la situación en la que se encontraba la colonia, habitada por familias Purhépechas enfrente de la central camionera en el municipio de Tlaquepaque. Esta colonia parece ser que fue incendiada a propósito para desalojarlos del lugar.

A ellos se entregó, en diciembre 22 despensas.



i. Casa Wilmot Artes y Oficios

A) Restauración de CW



En el año 2020, continuamos y terminamos los trabajos de restauración de la CW. Ahora se encuentra concluida y lista para impartir nuevamente talleres en instalaciones con servicios renovados y adecuados a las necesidades de maestros y alumnos, según las experiencias de las 4 temporadas, entre 2018 a 2019.

Como ya lo expresamos en el 1er. Informe del 2020, el principal cambio que se llevó a cabo en la CW AyO fue el de ampliar la entrada para facilitar un mejor flujo de personas y con la instalación correspondiente, para en un futuro (no muy lejano) instalar una silla que permita subir y bajar a personas con discapacidad de movilidad.

Debido al tiempo transcurrido desde la construcción de este inmueble, las instalaciones generales estaban sumamente deterioradas por el paso de los años.

Se renovaron en su totalidad la instalación eléctrica, reparado y ampliado la red hidráulica, que por roturas y fallas causaban una gran cantidad de humedades en muros y cocinas, se removieron todas las instalaciones de gas así como los tanques estacionarios.

En patios internos se cambiaron o añadieron tragaluces, para una mejor iluminación de los espacios.

Con la presencia de Xabier Coronado, Ramón Salaberria y Roberto Ramos, tuvo lugar la primera reunión del equipo de trabajo de Casa Wilmot Artes y Oficios (CW AyO), moderada por el primero, en la que se determinó la necesidad de adaptar las actividades de la institución a las necesidades que la contingencia ha impuesto. Aparte de los ya mencionados, se contó con la presencia de Adriana Ovalle, Roberto Arana, Armando Valles y Patricia Díaz Romo.

En reunión se definió la fecha para la presentación del proyecto bibliotecario, se

contempló la presentación inminente del proyecto de azotea verde y se plantearon los siguientes.

B) Definición de los espacios de trabajo:

1. Espacio para reuniones: Xabier Coronado propuso el departamento 5 para las reuniones del equipo de trabajo.
2. La oficina de CW AyO: Se propuso en el espacio del departamento 5 y la oficina de la FADG ac se instaló en la planta baja del el departamento 4
3. Biblioteca en el espacio 6:

C) Formación del equipo de trabajo:

Se acordó que los trabajos y funciones se harán de la siguiente forma:

- Roberto Arana continuará con las labores de supervisión del inmueble de CW AyO
- Manuel Hernández en trabajos de mantenimiento del inmueble
- Adriana Ovalle seguiría colaborando con CW AyO mientras esté en la ZMG
- Roberto Ramos en el área de informática y diseño
- Juan Jaime y Citlalli en la preparación de los talleres de Azotea Verde
- Xabier F. Coronado en la coordinación de talleres (virtuales)
- Patricia Díaz Romo como coordinadora

Estas personas han colaborado voluntariamente durante el año 2020

- Ramón Salaberria y Armando Valles en la biblioteca, continuando con clasificación y catalogación de los libros, el montaje del mobiliario y la atención de la biblioteca de CW AyO, (cuando ésta pueda ser abierta al público).
- Elba Griselda Villagrana Escobedo encargada de las labores de intendencia

L2 CRES - Talleres virtuales

En el segundo semestre, en la tercera fase de actuación, CW AyO, contó, como en otras ocasiones, con el apoyo de la institución anfitriona, lo que se hizo patente en el ofrecimiento de todas las facilidades para que los maestros tuvieran a su disposición las heramientas necesarias para impartir los talleres y la organización para que el alumnado pudieran tomar cada uno de los talleres de forma virtual.

Alfa 1 Maestro: Juan Jaime Contreras, 6 hombres y 4 mujeres



Se convoca a una nueva generación de alumnos para el taller inicial de alfarería (A1)

Elaboración de objetos utilitarios como vasos, platos y comales;

realización de una serie de pruebas de alfarería con chaquiras, hechura de letrinas que, en un curso anterior, se habían trabajado.

Alfa II Maestro: Juan Jaime Contreras 4 hombres y 2 mujeres



Se convoca a la generación anterior para el segundo nivel de alfarería. Continuación de las letrinas elaboradas con los estudiantes de la primera generación.

1. Construcción de las tapas de madera para las letrinas.
2. Seguimiento y perfeccionamiento de la experimentación con chaquiras incrustadas en barro y vitrificadas en el horno.
3. Elaboración de cerámica utilitaria de baja temperatura (750°) y rescate de piezas de uso tradicional, como: cántaros de agua, rellenos de cazuelas, jarros, pocillos, juegos de teteras, platos hondos y cuencos.

Bbtk Maestro: Ramón Salaberria 15 mujeres



Armado de un módulo de tres estanterías para la colocación del acervo de libros donado al dormitorio femenino por CW AyO, clasificación por materias de dicho acervo y reordenamiento de la colección de libros y revistas que ya existían en la biblioteca.

Fotografía Maestro: Federico Vallejo, 6 hombres y 7 mujeres



Necesario que los alumnos participantes puedan utilizar su teléfono en horarios definidos, fuera del horario de clases, para realizar ejercicios asignados como tarea.

Este curso básico de fotografía está orientado a conocer y entender las características propias de la luz como condición energética y creadora del color, junto con las particularidades de la iluminación y los factores que la influyen para lograr diferentes resultados al momento de registrar cualquier evento.

La metodología que propongo consta de tres partes: clases teóricas, prácticas en grupo con temas específicos y trabajo individual del alumno aplicando los conocimientos adquiridos.

Tapiz alto lizo Maestro: Pedro Ibarra Cazares 10 hombres y 11 mujeres

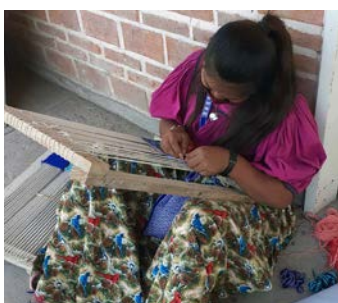

Realización de un bastidor, para el posterior tejido de un tapiz de estambre con diseños propuestos por el maestro para la capacitación y aprovechamiento de la técnica en tapiz de alto lizo, conocer su historia en México y su aporte cultural.

En el año de 1968 un maestro tejedor nacido en Austria llamado Fritz Riedl, funda en la zona metropolitana de Guadalajara una pequeña empresa



dedicada al rubro textil de tapices en alto lizo, en ella toma como aprendices a varias personas de la zona y de manera autodidacta comprenden las más complejas técnicas del tejido y teñido.

Telar cintura Maestro: Job Josué Tutúu 6 hombres y 8 mujeres



“El pueblo wixárika (huichol) (...) ha mantenido creencias, costumbres y tradiciones cuyos antecedentes se retrotraen hasta los tiempos precolombinos. Las mujeres wixaritari (huicholas) continúan practicando el antiguo arte de tejer en telares de cintura (...). Por medio de sus telares, las tejedoras crean y recrean un vasto repertorio de diseños que funcionan como símbolos importantes para su cultura. (...) a muchas mujeres y hombres huicholes les mostré las fotografías de la colección de textiles de Lumholtz. Cada vez que sacaba las fotos para exhibirlas, los huicholes se mostraban sumamente entusiasmados y expresaban su admiración por las piezas, agregando a menudo algún comentario aquí y allá en cuanto a que ellos tenían algunos de los diseños de las fotos, o que sus madres o abuelas solían tejer un determinado diseño, o un estilo de tejido, etc. Sin embargo, quedé sorprendida al comprobar que sólo unas pocas mujeres podían explicar el significado de los diseños, sobre todo los más abstractos y geométricos” (...)¹



1. Schaefer, Stacey B.; *Diseños de los tejidos huicholes: documentación del lenguaje codificado en una forma antigua de arte mesoamericano*; traducido del Inglés por Alex Lomónaco; 2004.

Los resultados de esta investigación se presentaron en la “Mesa Redonda de la Sociedad Mexicana de Antropología” que tuvo lugar en Tepic, Nayarit, en agosto de 1996, junto con la ponencia “Los dibujos tejidos por las mujeres huicholes”, por parte de la Dra. Stacey Schaefer.



La CW AyO pretende poder recuperar esta importante tradición y manifestación de la cultura wixárika, a través de los talleres de Telar de Cintura Wixárika, que se han estado ofreciendo tanto en nuestras instalaciones, como en el Instituto Cultural Cabañas y entre las y los jóvenes Wixaritari, alumnos del Centro Rural de Estudios Superiores (CRES) en Estipac, Jalisco.

Total de alumnos por la temporada fue de 79 personas. Como se hace al término de cada fase de actuación, se buscó una retroalimentación a través de encuestas para conocer la opinión de las y los jóvenes sobre los talleres recibidos. Dicho instrumento arrojó comentarios positivos en todos los aspectos.

Con relación a los maestros, por ejemplo, las y los alumnos destacaron la generosidad, profesionalismo y paciencia que tuvieron para con ellos; respecto al sentido y objetivos del taller, muchos comentaron que ven con buenos ojos estas iniciativas, dada la ventaja que supone hacerse de un oficio para la vida; así como de una visión comprometida con el mejor uso de los recursos naturales y el cuidado del medio ambiente.

L6 Azotea verde:

Planeación, preparación de compostera y adaptación de huacales como cajas de cultivo y taller piloto



Ollas para mantener humedad en las cajas: Con el propósito de dar seguimiento a la sexta línea de trabajo, se convocó a una junta con Citlalli Ramírez y Juan Jaime, quienes expusieron el proyecto integral para la azotea verde; así como los prototipos para la compostera y primeras jabas o bancales con ánforas de riego, realizadas a partir de materiales reciclados.

Tras discutir el asunto de la humedad en la azotea, se acordó instalar las jabas sobre las líneas definidas por los ingenieros.

También se propuso un calendario para el mantenimiento y la anexión del patio interior del departamento 5 al proyecto, dadas las condiciones de luz y aire que prevalecen en él.

Para el funcionamiento de este proyecto, se definieron las siguientes estrategias:

1. Empleo de lombricomposta para la fertilización de la tierra, misma que se obtendrá a partir de los desechos orgánicos de los residentes de CW AyO, los que se recolectarán en ollas de barro.

2. Colecta de huacales los días jueves de cada semana, con la finalidad de ir haciendo acopio de materia prima para la construcción de los demás bancales.

3. Control de plagas apegado a normativas agroecológicas.

4. Investigación sobre el tema de captación pluvial para el riego de las hortalizas, durante la temporada de lluvias.

5. Gestión para la instalación de una llave en la azotea, que permita eficientizar el riego de las jabas.

6. Priorización de la siembra de semillas nativas no industrializadas.

7. Consideración del uso de mallasombra para la protección de las plantas del excesivo calor solar.

8. Se proponen los viernes como los días para

la integración del equipo de trabajo de CW AyO en la azotea verde, con fines de convivencia y atención conjunta al proyecto de siembra.



A a quénes se dirige la Biblioteca CW

A. Talleres y participantes de los talleres impartidos en Casa Wilmot.

B. Comunidad de la ZMG.

C. Artesanos, artistas, docentes e investigadores externos.



1. Clasificando el acervo en solo quince áreas o materias:

1. Artes	10. Ecología	
2. Artesanías	11. Literatura	
3. Pueblos originarios	12. Temas generales	
4. Cerámica	13. Nutrición y Gastronomía	
5. Textiles	14. Infantil	
6. Arquitectura	15. Tonalá/Jalisco	
7. Diseño	De estas materias, son sustantivas para la biblioteca: Artesanías, Artes, Textiles, Cerámica, Diseño y Fotografía.	
8. Fotografía		
9. Agroecología		

2. Sustituyendo el tejuelo habitual por uno propio, simplificado y alfabetizado:

728.3140 97253 A76	ARQ Ame arq
--------------------------	-------------------

Tejuelo Dewey Tejuelo Casa Wilmot

Que representa:

ARQ: Materia o tema (Arquitectura)

Ame: Iniciales del apellido del autor o autora.
Ej.: *Amezua, Julia*

Lit: Letras Iniciales del título de la obra.
Ej.: *La arquitectura (no) importa*

ARQ
Ame
arq

PLANO GENERAL DE LA BIBLIOTECA, CON LA DISTRIBUCIÓN DE ESTANTERÍA Y PANELES PARA LOS LIBROS



PLANO GENERAL DE LA BIBLIOTECA, MOSTRANDO EL APROVECHAMIENTO DE LOS ESPACIOS SIN LA ADICIÓN DE MADERA, Y SIN LOS MÓDULOS DE LECTURA

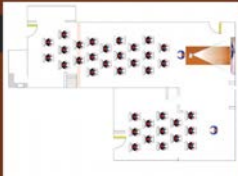

Aspecto final de los estantes con libros

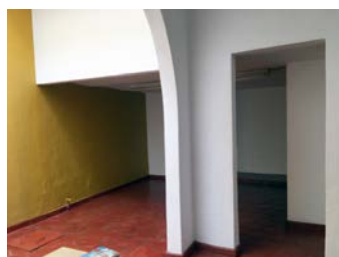
L8 Biblioteca

Ramón Salaberria y Armando Valles determinaron las necesidades a cubrir para que el proyecto bibliotecario tome forma, mediante una presentación en la que se mostró a todos la propuesta de trabajo en lo referido a objetivos y sistema de clasificación, espacio, mobiliario, señalética y presupuesto general. A partir de una encuesta hecha al equipo de trabajo, emanaron una serie de directrices para el funcionamiento de la biblioteca, las que se enuncian a continuación:

- Apertura de jueves a domingo, en horarios a determinar.
- Realización de actividades culturales en esos días.
- Coordinación por una persona responsable, apoyada por voluntarios y estudiantes que deseen prestar servicio social en la biblioteca.
- Préstamo de libros a alumnos de los talleres y asistentes a eventos culturales organizados por CW.
- Creación de un fondo reservado de materiales que, por su naturaleza, no puedan ser prestados a domicilio.
- Diseño y elaboración de una credencial de préstamo domiciliario y determinación de la normativa para préstamo.

Actualmente, la biblioteca de Casa Wilmot cuenta con 2,343 libros, catalogados en los siguientes temas:

- ARS (artes): 392
- ART (artesanía): 161
- LIT (literatura): 432
- POR (pueblos originarios): 309
- DIS (diseño e interiorismo): 76
- CER (cerámica): 84
- TEX (textiles): 78
- FOT (fotografía): 77
- ECO (ecología): 21
- AGR (agroecología): 36
- VIV (construcción y vivienda): 9
- ARQ (arquitectura): 54
- NUT (gastronomía y nutrición): 138
- INF (infantil): 132
- GEN (generalidades): 328
- TON (Tonalá/Jalisco): 16

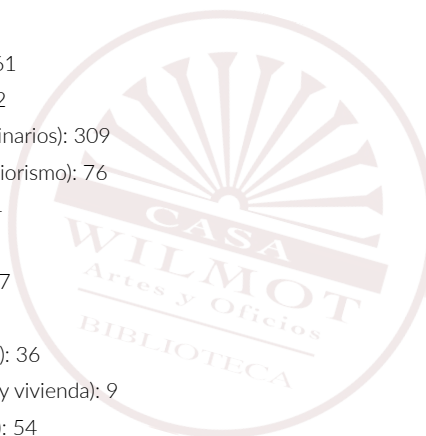

La biblioteca es un Catálogo de Acceso Público Online (Online Public Access Catalog, OPAC): Es decir que cualquier visitante puede ingresar, por medio de internet, para conocer nuestro acervo, solicitar libros en préstamo, descargar reseñas, compartir registros con otras bibliotecas y varias opciones más.

Fabebook y Blog de Casa Wilmot

Dadas las características del año 2020 el FB de CW hubo de replantear su contenido. A falta de talleres y otras actividades de CW que anunciar o reportar se optó por hacer del FB CW una especie de magazine popular sobre artesanías y artes populares, con una doble intención:



- Alentar, proponer, una educación o cultura sobre las artesanías. Sacarlas de los estereotipos que las rodean y proporcionar elementos para ver sus raíces y observar sus desarrollos actuales, tanto en México como a nivel internacional.
- Seguir con un ritmo sostenido de publicaciones, cinco a la semana, para conseguir una bolsa amplia de seguidores en el FB, para que cuando CW pueda organizar de nuevo talleres tenga un eco más amplio en sus convocatorias y propuestas.

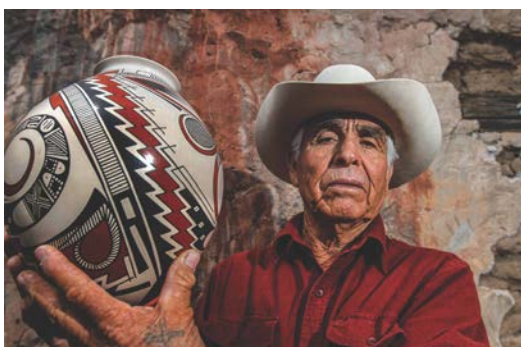

En 2020 las publicaciones del FB de CW se estructuraron, no de manera estricta, así:

- artesanías de Jalisco,
- artesanías de México,
- artesanías de otros países,
- nuevos desarrollos en las artes populares
- libro de la semana (para promoción de biblioteca de Casa Wilmot).

FB de Casa Wilmot subió 216 publicaciones a lo largo de 2020. Las tres que más alcance han tenido son:

1. El proceso evolutivo en cerámica de Mata Ortiz (8,738 personas alcanzadas).
2. Cómo medir con las manos (6,016 personas alcanzadas).
3. El video de la tejedora Doña Ubenza, cantado por Mariana Carrizo (2,937 personas alcanzadas).

Se inició 2020 con 765 amigos (los que señalan que les gusta la página) y terminó con 1,006 (+37.5 %). Los seguidores de la página aumentaron de 798 a 1,097 (+31.5 %).

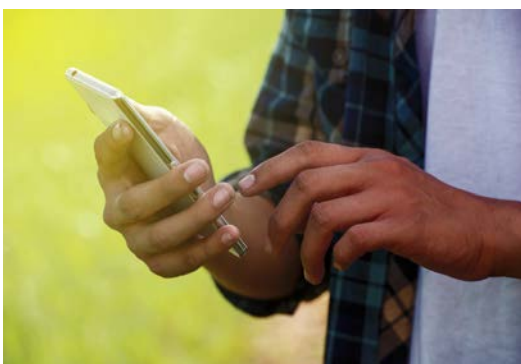

A quiénes llega?

De los fans (personas que alguna vez han visto alguna publicación de CW, al menos una vez).

- mujeres 69%
- hombres 30%

NOTA: Para calibrar bien este dato hay que saber que FB es básicamente femenino (gente que lo utiliza) mientras que YouTube es masculino. De todas las maneras es muy clara la predominancia femenina en el FB de CW.

Los grupos de edad/sexo que más visitan el FB de CW



- mujeres de 25 a 34 años 26%
- mujeres de 35 a 44 años 17%
- hombres de 25 a 34 años 12%
- mujeres de 45 a 54 años 11%

NOTA: Lo que es también interesante anotar es que hay otro 33% que visita el FB de CW que no pertenece a esos grupos, lo que nos indica de la variedad (edad...) de los visitantes.

Desde dónde nos visitan?

Prácticamente todas las personas acceden desde México. En concreto, de Guadalajara (61%), Zapopan (11%), Tonalá (7%), Ciudad de México (6%)...

En el blog de Casa Wilmot (www.casawilmot.org/FADG) ahora se pueden consultar los informes semestrales de actividades de la Fundación Alejandro Díaz Guerra.

j) Programación de eventos virtuales



A partir del visionado de una serie de fotografías y videos tomados en el taller llamado EL CUENCO, LA VASIJA y EL PLATO, así como en PLACAS impartidos por el ceramista Juan Ortí, en el Taller de Maxine Álvarez en Zapopan, Jalisco.

Se contempló la posibilidad de realizar el primer taller virtual, ante lo cual se dio inicio a seleccionar imágenes, depurar archivos y a llevar a cabo las gestiones necesarias para el uso de las imágenes; así como el diseño del banner informativo.

Por cuestiones logísticas, este taller podrá presentarse de forma virtual en el siguiente semestre de actividades de CW AyO, cuando el artista ceramista regrese a esta ciudad y comparta sus aclaraciones o precisiones, la consideración de los medios para su difusión, la edición general del material para su presentación a los asistentes y las o los posibles encargados de dar seguimiento a los participantes, resolviendo dudas durante su transmisión.



fadg
FUNDACION
ALEJANDRO DIAZ GUERRA

2020

SEGUNDO INFORME DE ACTIVIDADES

SUBSECRETARÍA PARA EL DESARROLLO Y VINCULACIÓN CON ORGANIZACIONES DE LA SOCIEDAD CIVIL
GOBIERNO DEL ESTADO DE JALISCO